大正九年十一月十四日 第三種郵便物認可

新京日日新聞 康德七年五月二十日（昭和十五年） （月曜日） 第六千二百三十八號 （一）

新京日日新聞 朝刊

【本紙朝夕刊十二頁】

本紙定價 一部五錢 一ヶ月一圓
廣告料 普通一行 一圓五十錢
特別同 二圓五十錢

發行所 新京永樂町四ノ一 新京日日新聞社 電話三二二五・三三〇〇
發行人 十河榮忠
編輯人 和波常
印刷人 水越内之介

床廻材 榛甲板 谷二や板 家具裝飾 滿洲 吉川商會 電③二九一三 五六九五

生殘の勇士に聽く 感激の勇戰力闘

遺族迎へ戰場座談會

海拉爾に一夜を明かした遺族部隊一行は十九日午前八時半宿舍を出發、バスに分乘し〇〇部隊に至り講堂で開催された戰場座談會に臨んだ、會場には當時の勇戰力闘を物語る彈痕の跡生々しい機關銃、鐵兜、水筒などの遺品並に鹵獲兵器の數々が飾られてゐる、定刻戸田中佐の挨拶に次いで部隊から選ばれて出席した鈴木橋本少佐を始め二十三名のノモンハン生殘りの勇士から凄烈鬼神も泣く戰場美談の數々を生々しい記憶を辿つて物語れば、喰ひ入る樣な目射しでぢつと耳を傾ける遺族の眼には感謝の涙がきらめく、かくて午後一時語り盡きぬ座談會を打切りノモンハン事件關係映畫を觀覽、懇談及び郷土部隊訪問の打合せを行つて午後五時過ぎ再び宿舍に立戻つた

專用、公衆の通信施設統合

調整具體案を作成

滿洲國の通信施設は建國以來飛躍的擴充發展の一路を辿りつつあり、これ等通信施設のうち公衆通信に關してはすべて電々會社に統一その運用に萬全を期してゐるが、專用通信については特殊事情より日本に比し極めて多數に施設され、有線約五百、無線約四百を超えこれ等は夫々の目的によつて何等の統一連絡もなく同種通信施設が同一區間、區域に數設せられてゐる狀況にて、現下最も必要とするこれ等資材及び通信費の運用において不經濟なるのみならず、通信施設運用本來の目的に背馳するとの見地より交通部當局はその調整方に關し各種方面よりの檢討を終り具體案作成に關し考究中である

而してこれが調整方針としては警察事務、鐵道、航空、電氣事業に用ひられるもの及び保安通信施設の如き所謂專用によつてその機能を充分發揮し得るものに對しては積極的にこれを許可又は助長する一方、一般企業用施設を有するものに對しては可及的に電々會社の施設を利用するやう統合調整を行ひ、平戰兩時を通じて專用公衆兩通信施設を綜合的に運用以て現下の諸要請に即應せしめんとするものゝやうである

聖地に二夜の夢

成吉思汗鍋に舌鼓

海拉爾に二夜を明かした遺族部隊一行は廿日午前八時海拉爾發バルガ草原を南へ南へと一路西林査汗湖に向ひ同地に露營し焚火を圍んで現地座談會を開催海拉爾から携行した羊肉、成吉思汗料理に舌鼓を打つことになつてゐる、西林査汗湖附近には珍らしく亭々たる松林があり、野生の芍藥が亂れ咲く風光明眉な所である

かくて幕舍に一夜を明かした一行は二十一日午前八時半西林査汗湖を出發蓮花山に至り、忠魂碑に對し心からなる默禱を捧げ同地並に將軍廟附近に於て現地講話を受け、阿穆古朗に於て二夜の夢を結び二十二日再び海拉爾に歸着の豫定である

敵軍需倉庫を猛爆

海鷲の戰果 南支艦隊報道部發表

【〇〇基地十八日發國通】南支艦隊報道部發表 海軍航空部隊の精鋭〇〇機は五月十七日廣西省內敵軍需品倉庫および貨車群に對して南支特有の炎暑酷熱に抗し連續猛爆を加へ赫々たる戰果を收めた

即ち陸山市外の軍需品倉庫を猛爆粉碎しまた奉議六光部落內に隱匿中の約二百輛の燃料置場および約十輛よりなる貨車の溜場を猛爆炎上せしめると共に平馬南方五キロ附近山腹を巧みに利用構築せる約廿棟の火藥庫及び燃料倉庫群に對し附近山麓よりの熾烈なる地上銃砲火を冒し正確無比の爆擊を敢行これを爆發炎上せしむ、たまたまこの爆擊により數個所の山洞の火藥庫らしきものゝ山腹を貫き爆發炎上し壯烈を極め、右攻擊により敵軍需品に對し甚大なる損害を與へた

獨逸の政策は官治統制に徹底

歐米より歸國の途 古海新經濟部次長談

【東京發國通】一年間の歐米視察を終へ歸滿の途十八日午後三時アメリカ航路の淺間丸で横濱に上陸した滿洲國新經濟部次長古海忠之氏は左の如く動亂下の歐洲視察談をなした

ドイツには七ヶ月間滯在したが戰時下の國內體制としては矢張り英佛などより學ぶべきところが多いと思つた、前歐洲大戰の辛酸を經てゐるだけに政策的にも進步したものをもつてゐる、消費統制の對民衆策にしても、統制經濟政策の實施に付てみても官吏は頗る少いうへに適用法令なども極めて基本的なものに止め、あとは指令一本で運用の妙を發揮してゐるのだから感心だ、矢張りから言ふ政策を實施するうへの基礎調査が完成してゐるところに强味があるのでよくドイツの政策は自治統制だと言ふことを聞くが、僕はむしろ徹底した官治統制だと思ふ、たとへば事業計畫乃至實行は一切事業家の自由に委せながら利潤に對する政府の處置はどしどしときめるところをきめて目的を達してゐるが、所謂官治統制の俗臭を滲ませてゐないところが妙だと思ふ、しかし國民性が非常に役立つてゐることは言ふまでもない、滿洲國あたりでこれを鵜呑みに移し植ゑても國民性の相異があるから、同樣の實績をあげることは出來ないだらうが大いに學ぶべき點はあると思ふ、ドイツにも大きな惱みはあるが二、三年おつくりテーマをもつて腰を落着けて研究をする價値ある國だと思つた、それに較べると英佛にはあまり學ぶべき點が發見出來なかつた、北歐作戰は獨英佛いづれにせよ戰爭が嫌なのは同じだがドイツ人はやらねばならぬときまつた以上頗る忠實にやつてゐるやうだ、出征軍人と民衆の間の模樣をみても銃後の後援など表面的な距離に拘泥せず、たゞ銃後の狀態がどうあらうとも專ら戰爭に忠實で不平動搖の色なんか少しも見えない、即ち民衆の兵隊に對する態度が冷淡であらうが、どうであらうが一切無關心の如く見えるその國民性は不思議にさへ思へる、滿洲國政府の一部異動は船中で知つた、歸國早々忙しい部署に就く譯だが、新部署の政策的な方法と言つても一年も留守の間には種々事情も變つてゐるだらうし兎に角大いに勉强する

海鷲 成都遂寧大爆擊

【〇〇基地十九日發國通】中支一帶に低迷する梅雨期の暗雲を眺めつつ〇〇基地に待機中の海軍航空部隊は十八日夜久方振りの月明に乘じ小谷部隊長指揮の下に突如鵬翼を連ね三隊に分れて出動今年始めての成都、遂寧大爆擊を敢行した、先陣を承はつた中村大尉指揮の〇〇機は十八日午後十時四十五分成都上空に勇姿をあらはし小癪にも邀擊せんとして舞ひ上つた敵戰鬪機數機を瞬く間に擊墜、探照燈の光芒、地上銃火を冒し敵飛行場に快心の集中彈を投下城內軍事施設に大火災を起さしめ敵數機を炎上せしめた、これに次いで池田大尉を編隊長とする海鷲群は同樣十一時十五分地上防禦を排除しつつ成都飛行場に反復大爆擊を加へ多大の損害を與へた、更に奧山大尉の率ゐる第三爆擊隊は天候急變し雨雲亂れ飛ぶ中を長驅十九日午前三時卅分重慶西北方の要衝にして敵空軍基地たる遂寧を空襲し心行くまで敵飛行場を痛爆完膚なきまでにこれを粉碎し全機無事歸還した

蠢敵を猛擊

【漢口十八日發國通】十六日拂曉來鄱陽湖西方地區の山地に蠢動中の敵に對し突破猛攻を開始した飯田、渡邊、西村の各部隊は武寧周邊の敵を擊滅し反轉して十七日朝來武寧北方及び若溪南方に向つて進擊中であるが一方これに呼應して立つた古東、井出、個の各部隊は若溪より瑞昌に通ずる街道以北の湖北、江西省境の山間地帶に蟠居する三千有餘の敵を攻擊、爪坑、青峰、塢柯、東源附近で敵を猛攻、砲擊殷々として省境の山野を震撼してゐる、同方面の戰果は未だ判明しないが、武寧周邊では敵の遺棄死體四百七十、輕機十、小銃若干を鹵獲した最近の戰鬪において遺棄死體に比し鹵獲兵器の少いのは敵の裝備が著しく劣惡となつたためとみられる

倉橋部隊の合同慰靈祭

【蕪湖十九日發國通】今次江南作戰に參加赫々の武勳を樹て南陵附近の戰鬪で壯烈な戰死を遂げた倉橋部隊〇〇柱の慰靈祭は十九日午前十時から蕪湖の同部隊本部で〇〇部隊長始め倉橋部隊長以下戰友民官代表等多數參列嚴肅盛大に執り行はれた

阜新油田視察 風早鑛山司長現地へ

產業部風早鑛山司長は先般來採油を開始せる阜新の油田並に炭礦を視察するため十九日午後一時四十分新京發あじあで約一週間の日程により現地に向つた、なほ同司長は錦縣における滿洲合成燃料會社の工場をも視察する

徐州更生の記念祭

【徐州十九日發國通】皇軍入城して二周年、快晴に惠まれた十九日徐州市では日本側官民及び支那側十七萬民衆歡喜の中に數々の記念行事が繰り展げられた、この日午前九時日支軍官民打揃つて陸軍合同墓地に參拜心から感謝の默禱を捧げ更生徐州の姿を報告したが同時刻、日本人居留民會、鄉軍、國婦各團體代表は支那側代表と打揃つて〇〇病院に戰傷兵を慰問、感謝狀を贈呈した、一方市內では全市民參加の下に徐州更生二周年の記念市民大會が開かれ參集する者一萬、歡喜に滿ちた人波は長蛇の市內大行進を行つた、恰もこの日は徐州神社の春季大祭に當るので日本側では山車、御輿、奉納相撲等絢爛たる繪卷を隨所に繰り展げた

佛國內閣改造 ペタン元帥を起用

【パリ十八日發國通】戰局の重大化に備へフランス政府は十八日戰時協議會を開き當面の對策につき協議したが、同會議散會後突如として內閣の改造を發表した 新閣僚には前大戰の勇將にして現スイス駐箚大使のペタン元帥を起用し無任所相として副首相の椅子に据え、またフランス經濟界の巨頭で前大戰當時クレマンソー首相の片腕としてマンデル現植民相を內相に拔擢したことなどが注目される なほ今回の內閣改造は廣範圍に亘つてゐるので引續き決定をみる模樣であるが現在までに決定をみたものは左の如くである

無任所相副首相 スイス駐箚大使 ペタン元帥
內相 植民相 マンデル
首相 國防相兼攝 レイノー
外相 國防相 ダラディエ
植民相 貿易相 ルイ・ローラン
貿易相 左派聯盟所屬下院議員 レオシ・バラテイ

晉西地區肅清

【〇〇十八日發國通】敵九十軍三個師に對する包圍網を直徑僅か八キロにまで壓縮せるわが精鋭は、十六日正午愈よ最後の殲滅戰を展開し包圍圈內に狼狽混亂の敵匪を捕捉殲滅、未曾有の戰果を收めて晉西地區包圍殲滅戰を終了、直に敗殘敵匪の掃蕩戰に移り、網の目から洩れた雜魚を求めて隨所に急追戰を展開してゐる

李文軍潰滅

【〇〇十八日發國通】鄉寧を放棄し雪崩を打つて東南方に敗走せる七千の敵匪はその前面よりわが鐵壁の包圍翼が押し進められつつあるを知るや、今度は北方に退路を求めんと反轉せるもわが竹田、久保田、澤田、廣瀨各部隊の包圍壁にぶつかつて十七日遂に文字通り殲滅され、その他の敵匪も各方面のわが包圍翼に蹂躙され連拔山脈內四萬の李文軍はここに全く潰滅し去るに至つた

英佛軍必死の防戰

五百キロの戰線に大決戰

【ベルリン十九日發國通】ドイツ軍機械化部隊は十八日午前遂に北フランスの要衝サンカンタンを占據、ベルギー、オランダ作戰開始以來九日にして早くもパリまで僅に百餘キロの地點に進出したが、英佛軍も必死の防戰に努めてをり、その主力部隊はソンム河畔からレーム、ヴエルダンを連ねる線に待機してゐるので兩軍主力はオステンド、リールとこの線とを連ねる蜿蜒五百キロの戰場に於て衝突こゝに本格的大決戰が展開されるものと見られる、第一次世界大戰當時もドイツ軍はベルギー攻略後一擧にこの線まで進出しながらマルヌ河の線で佛軍の反擊に遭ひ爾後四年間一進一退の塹壕戰に入つたので軍事專門家の間でも今後の戰局の發展について種々の觀測が行はれてゐるが、ドイツ軍當局の情報並に中立國筋の觀測を綜合すれば大體次の通りである

一、獨軍は先づサンカンタン方面からソンム河以北の地をドヴアー海峽に向け席捲し英國制壓の態勢を完成するであらう

一、これに對し佛軍はルクセンブルグ附近からドイツ軍に對し機械化部隊をもつて反擊に出て獨軍の後方連絡線を攪亂する作戰に出でやう

一、現在ドイツ軍は專ら戰車部隊で戰果を擴大し步兵部隊は第一線に配置してゐないが、ドイツ軍がその配備を完成した後第二次戰が開始されよう

一、佛軍がこの戰線で一應獨軍の進擊を阻止し陣容を整備すれば獨軍も苦戰を免れないがドイツは對峙狀態に入るを避け一氣に聯合軍擊破の作戰をとるであらう

一、パリ方面にドイツ軍が進擊すれば佛軍は破壞を避けるため簡單にこれを明け渡し後方に退却することゝならう

一、かゝる場合にはイタリーが陸路と海路から南フランスに進擊獨軍も呼應し北方から佛軍を壓迫するとみられる

獨廢帝保護に親衛隊派遣

【ドールン（オランダ）十八日發國通】ドイツ軍のオランダ占領と同時にドールン隱遁中のカイゼル廢帝はドイツ軍の保護下に入ることとなつたがヒトラー總統は十八日その親衛隊をドールンに派遣從來オランダ憲兵によつて護られてゐたカイゼル廢帝の身邊保護に當らせることゝなつた

英空軍空襲 獨空軍基地

【ロンドン十八日發國通】英空軍省發表＝英空軍は十七日夜ドイツ基地の空襲を行つたが特にハンブルグ、ブレーメン兩市に於ける燃料貯藏タンクに有効なる爆擊を加へたが一方ベルゲンの敵石油タンクにも電擊的空襲を行つた外ブレーメンハンブルグ空襲に際しては兩市の放送局も多大の損害を受けたもの如くブレーメン放送局は十八日午後四時半以後ハンブルグ放送局は未だに放送を開始してゐない模樣である

フランス機械化部隊の進擊

兵站基地空襲

【ベルリン十八日發國通】英空軍省は十七日夜ブレーメンの兵站基地を空襲多大の戰果を收めた旨發表したがドイツ當局は右空襲により死者十一名、負傷者六十三名を出した旨發表した

米の參戰豫想

【ロンドン十八日發國通】ドイツ軍破竹の進擊により聯合軍側の地位は漸く危殆に瀕するに至つたが、イギリス側の不利が次第に決定的になると共にイギリスの新聞はアメリカの英佛側參戰の可能性を豫想し始めた然しロンドン政界では假令アメリカが今直ちに參戰したところで獨軍の進擊振りが餘りに神速なので果して英佛側の大勢を挽回し得るかどうか疑問であると極めて悲觀的な見解を持してゐる

在佛邦人に引揚げ勸告

【パリ十八日發國通】在佛日本大使館は十九日居留民の一部に對し本國向け避難するやう勸告することになつた目下在佛日本人は二百名である

アントワープも占領

【ベルリン十八日發國通】ドイツ軍司令部發表 ドイツ軍は十八日アントワープを占領した

陷落したアントワープは、北海から約九十キロ、シエルト河に面するベルギー唯一の主要港で、人口は約卅萬、壯大な聖ヤコブ寺院その他の建築物にみるべきもの多く美術館にはルーベンスや、ヴアンダイク等の名作が並べられてをり、またダイヤモンド加工業では世界に有名で、その他造船業、煙草製造、酒造等でも知られてゐる

伊太利人引揚

【ウイレムシユタツト（蘭領西印度）十八日發國通】蘭領西印度在住のイタリー人は十八日同島から引揚げを開始ヴエネズエラ方面に向つたといはれ、イタリーの參戰氣運濃化が傳へられる折柄注目されてゐる

嶋田司令長官 中山陵に參拜

【南京十九日發國通】十八日西尾支那派遣軍總司令官阿部大使、汪代理主席を歷訪新任の挨拶をなした、嶋田支那方面艦隊司令長官は十九日午後三時半幕僚を隨へて中山陵に參拜した

長谷川報道班長

安東に於ける全滿新聞社々長會議に出席中であつた關東軍長谷川報道班長は十九日午後零時二分新京驛着延濟ののぞみで歸京した

鑛業協會總會

滿洲鑛業協會では來る二十五日午後一時より日滿軍人會館に於て七年度通常總會を開催、六年度會務報告、同決算報告、七年度豫算承認及び役員改選の件を附議可決し、引續き同二時より大講堂に於て講演會を開き左の諸講演がある

一、滿炭各炭礦の近況 滿炭理事 坂口兌氏
一、近年發見せられたる滿洲の鑛產物 大陸科學院地質調査所長、理學博士 福田連氏
一、滿洲採金事業の特殊性 滿洲採金理事 赤瀨川安彥氏

本日朝刊四頁

開店

永らく休業中の相生でございます此度經營者が替ると同時に店內も大改造を加へまして總てに於て一新實に氣分の好い落付いた店と致しました尚料理の方も本場仕込みの板前を揃へまして皆樣の御口に合ふ樣皆樣の御來店を御待ち申して居ります本日より改めて開店致します是非一度は店內の感じと共に料理の口當り御試し下さいまして御批評いたゞき度と存じます（こんどは千鳥組の經營でございます）

うなぎ 天婦羅 御料理

相生 新京東一條通（稻荷神社横） 電話③二八七四番

當社定款第十二條の規定に依り康德七年六月一日より第七回定時株主總會終了の日迄株式名義書換を停止す
康德七年五月廿日
新京自動車株式會社

康德七年（實）第二〇號
公示催告
鹿兒島市山下町九番地
申立人 合資會社田邊商店
代表社員 田邊半次郎
左記證券ノ所持人ハ康德七年十一月三十日午前十時迄ニ當法院ニ其ノ權利ヲ屆出テ且證券ヲ提出スヘク若シ右期日迄ニ屆出ヲ爲サヽルトキハ其ノ證券ノ無效ヲ宣告スルコトアルヘシ
證券ノ重要ナル表示
一、種類 株券（但シ拾株券）壹枚
一、記號番號 波第參參九貳六號
一、作成地 新京特別市大同大街三〇一號
一、發行者 滿洲電業株式會社社長 丁鑑修
一、發行年月日 康德五年參月壹日
一、券面額 日本國通貨金五百圓也
一、拂込金額 日本國通貨金貳百五拾圓也
一、第一次名義人 滿洲興業銀行總裁 富田勇太郎
一、現名義人 合資會社田邊商店代表社員 田邊半次郎
康德七年五月十五日
新京區法院 審判官 畠山郁朗

お醫者がススメル滋養のお菓子 乳幼兒ニ乳菓 カルケツト

急募 仲居さん 二三名
右至急入用、御希望の方は本人御來談下さい
新京祝町三丁目五 割烹 青柳 電話③三〇六〇番

お忘れ物
お客樣にお尋ね致します 先月中頃店內に協和服一着お忘れになつた方がありますお預りして居ますからお心當りの方はお出で下さい
お座敷女中さん入用
三笠町三ノ三 割烹 一平 電③三八〇一 二四四八

古本買入 一冊の本も貴重な資源
寶山前 泰山書院 電(三)六五七八

淋病專門 熱療法
東京・新京 新京熱療法療院 新京曙町四ノ一 脇坂ビル （長春寺前）

建築用材料 シンダー 石炭ガラ 運搬付販賣
トラックに依る貨物運搬
多少に不拘御用命の程を、早速御屆け致します
新京東天街一一 高井公司 電2 七六九〇番

田中忠雄氏の
近作洋畫展
19日⇨22日まで
於五階ギャラリー
三中井

新築落成 移轉御挨拶
從來東五條通り五番地にて營業中の處車庫狹隘の爲め左記に新築中の營業所及び車庫落成致し移轉仕候間相變らず御用命の程願上候
新京特別市東天街一一一番地
シンダー 石炭ガラ運搬付販賣 トラック貨物運搬
高井公司
代表者 高井勝太郎
電話(2)七六九〇番

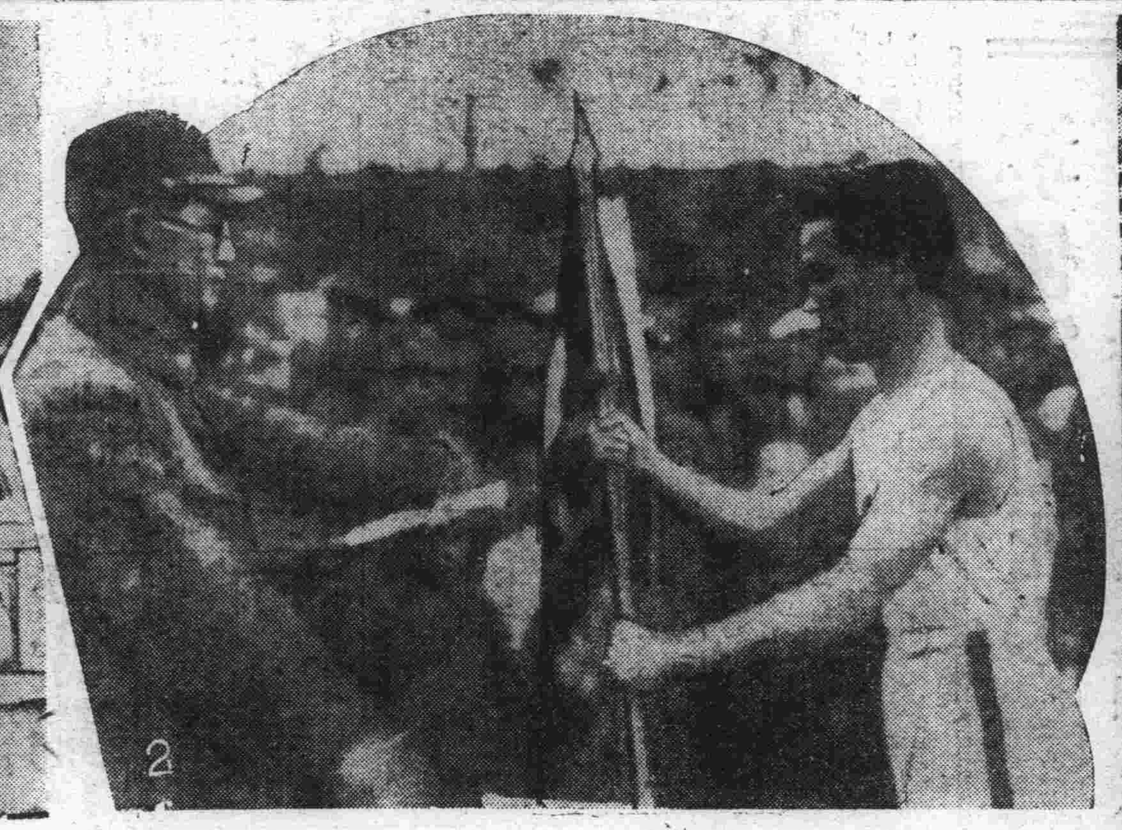

【寫眞說明】
1 優勝チーム新京軍
2 第一着新京軍に桑原陸上競技協會理事長より優勝旗授與
3 第一着新京軍于選手のゴールイン
4 出發を前に植田參與訓辭
5 第一コース吉林敎會堂附近沿道の學生應援
6 第二着吉林チーム
7 吉林驛前スタート
8 新京于選手の力走（第十コース）
9 松花江河畔の力走（第一コース）
10 大會の異色、札蘭屯の豆選手那木斯列君のバトンタッチ（第四、第五中繼所）
11 新京洪、哈爾濱川又兩選手の競合ひ（第二コース）

目指すは西の空！ 國都へ向け鐵脚一散
奮戰の背後を行くの記

興亞の氣高く澄み雨後の初夏の朝陽がまばゆいばかり輝いた十九日午前七時半の吉林驛頭、昨夜の靜養に意氣更に揚つた選手達は早くもユニホーム姿も颯爽とウオーミングアップを試みてゐる、驛前廣場はぐるりと人垣が出來、若い交通巡査が整理に大童の態である、開會式が初まつた、皇居遙拜、護國の英靈に對し默禱、續いて植田吉林省次長が立ち、ギリシヤ時代よりのマラソンの歷史を通じて烈々たる愛國精神を說き、諸君等もこの精神を忘れずに堂々と戰つてほしいと激勵する、終つて貞松吉林市副市長立つて熱と力とをもつて京吉國道百二十五キロを征覇せんことをと力强い祝詞を送る、この頃より觀衆、應援團は增加し文字通り廣場を人垣で取圍んでしまふ、牧野審判長の競技に對する注意、鞍山チーム村上昇君の選手一同を代表しての決然たる宣誓あつた後、愈よ出發である、天候快晴、溫度十五度、風速南の風三米、午前九時きり〳〵と引かれたスタートラインに各省各市の名譽を双肩に擔つた七人の選手達が固き決意を胸に立ち並んだ、地元吉林を始め奉天省、奉天市、鞍山、新京、哈爾濱、札蘭屯各チームの京吉國道爭覇戰は今や火蓋を切らんとしてゐる、觀衆は固唾を飮みピタリと鳴りを靜めた、三分前、二分前、一分前、スターターの聲も心なしか震へを帶びてゐる、用意―蒼空を衝いて號砲が鳴り響いた、ワーツと湧く歡聲を後に七人の選手は白い一團となつて飛出した

亂戰の第一二區
新京早くもトップ

第一コース

號砲と共にスタートを切つた七人の選手はまつしぐらに驛前廣場を衝き切り松花江々岸道路をひた走る、護衛の十數臺の自動車が後になり先になりこれに續く、沿道は各學校生徒、吉林市民の凄じい聲援で渦を卷くスタートでは吉林、奉天省哈爾濱の順、江岸道路上では吉林の劉鳳鳴君、奉天省の楊忠如君、哈爾濱の楊春元君等が競せり合ひながら二コース中繼所へ驀進する高等師道學校附近では第一位哈爾濱、第二位奉天省の差二百米、續く新京との差も同樣二百米、コース最初の丘陵を一氣に走破、第二コース中繼所東二道嶺に眞先に飛び込んだのは哈爾濱の楊選手、續いて五百米引き離された奉天省の楊選手がバトンタッチ、同じく四百米遲れて新京王選手、奉天市、吉林、札蘭屯、鞍山の各選手が飛び込んで來る、トップの哈爾濱市と最後の鞍山の時間差約八分

第二コース

第二コースは緩かな丘陵地帶を縫つて羊腸として流れる平坦な砂利道である、俄然第三位にゐた新京の洪永鎭選手がピッチを上げて第二位の奉天省孫祖禹選手に肉薄、抜きつ抜かれつの大熱戰の後遂に征服、五十米の差をつくつて第一位の哈爾濱川又選手を追ひかける市街を出離れ今は全く沃土の丘が際限なく擴り、新綠が香り、リンゴの花々がたわゝに搖れてゐる滿洲の大自然である、遠く山々が靑々と輝いてゐる、觀音閣、十綠河（第二コース中繼所より約五キロ）の境界近くで新京の洪選手益す好調、ぐん〳〵鐵脚を延して一位哈爾濱の川又選手に迫る、その差三百米、第三位奉天省はその後方五百米附近を走り他チームはずつと遲れて先頭からは見えない二百米、百米、五十米、見る〳〵うちに新京の洪選手の姿が大きくなる、急迫に氣づいた川又選手が拔かれじと砂利をはぢき飛ばす、とある丘陵の上で遂に新京が哈爾濱に追ひついた、猛烈なせり合ひが陵線の上で繰り返される、空は蒼い、山は靜か木々はそよ風に吹き、大自然はどつしりと微動だもしない、力盡きた哈爾濱川又選手は遂に新京洪選手に追ひ拔かれた、そのまゝ力走又力走洪選手は約二百米の差をもつて第三コース中繼所へ飛び込んだ、哈爾濱川又選手との時間差三十秒、第三位奉天省を約千米引離す、四位吉林、五位鞍山、六位奉天市、七位札蘭屯

大勢は決したり
前半を走破意氣揚る

第三コース

第三コースは前と同じやうな丘陵の畑地、畝が無限に延び、茶褐色の鯨の大群を想はせる、南風が吹き始めた、風速約五、六米、向ひ風が選手等の顏に吹きつけ額から流れ落ちる汗の雫を吹き飛ばす、永吉縣歡農模範場附近の差一位新京方選手と二位哈爾濱中村選手の間約八百米、二位哈爾濱と三位吉林劉選手の間千米、吉林、奉天省間五十米、他チームはずつと離れてしまつた、吉林へ三十五粁、新京へ七十五粁長橋子、こゝが第四中繼所になつてゐる新京方景河選手が約五十七分で突破、千五百米離れて第二位哈爾濱中村選手續いて第三位吉林劉選手が千米遲れてゴールに入る、鞍山奉天省接戰を演じて一秒違ひで鞍山轉り込む、札蘭屯奉天市が續いてゴール

第四コース

第一位新京、第二位哈爾濱第三位吉林、第四位奉天省第五位鞍山、第六位奉天市第七位札蘭屯、各チームの差は益す甚だしくなる、各チームとの間隔はひどいのは千米、短いので五百米、トップ新京とラスト札蘭屯の差はおそらく五千米以上にもならう、沿道に義勇奉公隊員が警備にあたり村々の子供達が歡聲を擧げて選手等を送迎する、坦々たる白い道路が緩かな丘陵をくね〳〵と曲り選手等の白いユニホームがその線上を走り續ける、變化なく第五コース中繼所で各バトンは渡される、ラスト札蘭屯の那木斯列選手小柄な十五六の少年である、この難コースには痛々しく全コース走破はどうかと思はれたが蒙古魂を發揮して齒を喰ひしばりゴールインして拍手に圍まれた

吉林市長メッセージ

茲に京吉間第六回驛傳マラソン大會を擧行するに當り此の機會を藉りマラソン健兒の手中に託し貴市長及び市民諸位に聯歡新睦の書翰を呈し得るは實に欣快の至りである、惟ふに新京は全國政治の中心地にて、吉林は我が滿洲帝國文化薈萃の淵藪にして、兩者相去ること僅に百餘粁の短距離と雖もこの短距離の實に全滿唯一の政治文化の接續線に沿つて其の健走を展げ、精神振奮驀走前進して休まず、實に我が新興國家國勢の增强國力の進展を象徵するに足る、此の大會は一年一度擧行、即ち新京吉林兩市の政治文化と市民の精神福祉も又一年一度增加、即ち我が京吉兩市間の親睦程度も又之に隨つて一年一度緊密となる、これ即ち此の驛傳マラソン大會擧行の意義の深淵は想ひ見るべし、こゝに謹みて片言を呈し祝意に代へ貴市發展隆昌と市民諸位の健康進步を祈りこれを新京特別市長並びに市民各位に致す

新京市長謝電

右のメッセージを受理した市長代理關屋副市長は直ちに電報によつて
第六回京吉驛傳競走に際し御鄭重なる書翰を受く貴市の益す御隆盛ならん事を祈る
と吉林市長宛に感謝電を發した

第五コース

愈よ京吉國道全コースの半ばが鐵脚下に征服された、選手等の意氣は益す擧がり競技は白熱化する一方である、このコースは盆路河部落より十一粁半の道程、國道を挾んでどこまでもどこまでも畑の畝が續く、各チームの差は益すはげしくなる、もはや一位新京と二位哈爾濱の間は二千米以上も離れて大勢は決した模樣である、第六中繼所へ一着新京朴選手が滑り込んだのが一時廿八分、吉林驛前出發より四時間二十八分、第四位にあつた奉天省項玉金選手が腹痛を起して逆にラストに落ちて鞍山、奉天市、札蘭屯がそれ〳〵一位宛浮び上つた

後半陣の熱戰
吉林二位に喰ひ込む

第六コース

平坦なコースではあるが、京吉間には珍しい水田のある所とてぬかるむと相當ひどいらしく、道路は凹凸だらけ、選手は平氣だが、自動車の連中が悲鳴をあげる、大勢は既に前半で定まり、今はたゞどれだけ差を縮めるかが問題となつたかの觀である、新京楊選手が二時二十分第七コースとの引繼所飮馬河橋を渡る、八分の差で哈爾濱、六分の差で吉林、鞍山菅村選手が力走して直ぐ後に迫つた、後はずつと遲れてしまつた、奉天市、札蘭屯、奉天省の順である

第七コース

九粁六の最短コース、小坂がちよい〳〵あるが道路は第六コースと異つて中々立派である、新京依然好調、吉林が稍延び哈爾濱との差を縮める、鞍山星原少年健鬪するも及ばずすこし落ちた、ラストの奉天省はヴェテラン滕峻田君が奮起してこの區間の最高記錄を樹立して札蘭屯を拔いたが第五コースの不幸はもはや恢復しきれない重壓となつてしまつた

第八コース

中間に太平山を置いてコース益すよくなる、各チームとも國都近しとて好選手を配置、戰は益す激烈となる新京金山選手快走して彼の一人三十分毫の記錄を作つて悠々三時四十五分沈家店橋の第九コース中繼所に入る、哈爾濱ずつと遲れてしまつて約十三分の後到着吉林がすぐ後に續いて三分の差、もう一息で哈爾濱に追ひ付きさうな形勢となつた、鞍山もまた力走よく四分後に續く、後は奉天市、札蘭屯がまた第六位となり奉天省ラスト

第九コース

石碑嶺坂を初め幾つかの坂があるがもう一息の意氣で選手達は苦もなく征服してしまふ、第三位の吉林郭選手ぐん〳〵と延びて哈爾濱の金選手と猛烈なせり合ひとなつたが、遂に最後のコース近くで吉林一歩先んじて約三十秒の差で中繼所に流れこむ、吉林軍のチームワークは遂にこゝでその效果を擧げた、續いて鞍山、奉天市、奉天省、札蘭屯みたびラスト

第十コース

遂に新京に入つた、新京の于選手は好調を持してぐん〳〵と二位吉林との差を大きくして市街を猛進する、哈爾濱は吉林に追ひすがらうと必死の努力をしてゐるが、吉林馬選手よくこれを押へて約一分三十秒先んじてゐる、そのまゝ選手達は大馬路より日本橋通へと出た、決勝點新京神社はもう目の前だ

これで市民に 申譯が立ちます
雪辱の喜びに新京軍監督談

晴の榮冠を獲得した新京チームの監督中島圭介、助監督永富光雄兩氏は流石に喜色を包みきれず汗ばんだ額を拭ひもやらず交々語る

各選手共長期間に亘つて相當猛練習を行つて居りチームワークも良くとれてゐたので優勝する自信は充分ありました、從前の記錄を三、四分位は充分破れると思つてゐましたが向ひ風の惡コンディションに豫期の記錄を樹立出來なかつたのが殘念です、勝因は何と云つても第二區を受持つた洪君の奮鬪で第一區の中繼所でトップの哈爾濱チームに約五百米離されてゐましたが、二區で一氣にトップに出て哈爾濱チームに五百位の差を付けた事です、大體作戰としては第五區邊りからトップに出る豫定でしたが、洪君の好調でそれから逐次各區共順調に差を開いて行つたのです、好記錄を得られませんでしたけれど、聲援を贈つて與れました全市民に申譯が出來ました事が嬉びです

九粁五十一分
敷島高女の强歩大會

非常時下の女學生の頑張りズムは先づ脚力から十八日敷島高女全校生徒八百餘名は池上校長以下敎職員に引率され靑葉薫る國都めぐりの競歩大會を擧行、午前九時半一學年生を先發隊として十分置きに二、三、四各學年及び專攻科生と順次出發、中央通、大同公園、大同大街、南湖、建國廣場、最高法院、錦ヶ丘女學校、帝宮前から再び大同大街を經て九粁の全コースを僅か五十一分で先づ四年生高倉綱子さんが悠々と白山公園前の決勝點にゴールインしたのをはじめ午前十一時迄には健脚を誇る少女たち一人の落伍者もなく到着、大陸ッ子の軒昂たる意氣を示した

カフエー
第二銀波
新京興安大路四〇二　電②一四一〇番

匪團を援助
元協和會職員らに判決

輝南縣特捜班では昨年討伐開始に先立ち縣境治安不良地區たる第五區に重點を指向し討伐行動を容易ならしめる目的の下に專ら通匪網の破壞、潜伏匪の索出、糧道遮斷等の諸工作に努力してゐたが、同縣輔板石東北地區にさきに射殺された楊靖宇系匪團丁參謀の諜報機關たる老頭兒部隊の組織あることを探知し十一月上旬五名の通匪容疑者を檢擧し引續き老虎圈子檢樹溝方面に楊匪支援を目的とする秘密結社の存在するを知り鋭意偵諜の結果十一月十九日午前四時を期し一味五十六名を一齊檢擧

取調べの結果元協和會輝南縣本部長王保民（五一）が中心となり昨年舊曆五月上旬頃部落民有力者を招致し匪團に對して物資を供與し、匪禍を避けるを目的とする同心會なる秘密團體を結成、爾來檢擧迄の間に數十回に亘り楊靖宇匪に對し白米食鹽、煙草、豆油、月餅、手拭、マッチ等匪賊生存活動に最も必要なる物資を而も多量に供與し、匪團の暴虐行爲を幇助しこれを容易ならしめてゐた事實明瞭となり本年一月末新京高等檢察廳に暫行懲治、叛徒法違反として送局審理中であつたが去る十三日左記首魁六名に對し新京高等法院において次の如く判決言渡しがあつた

△徒刑十五年＝王保民、李公平
△徒刑十年＝王景治、李逢春、于相臣、劉忠作

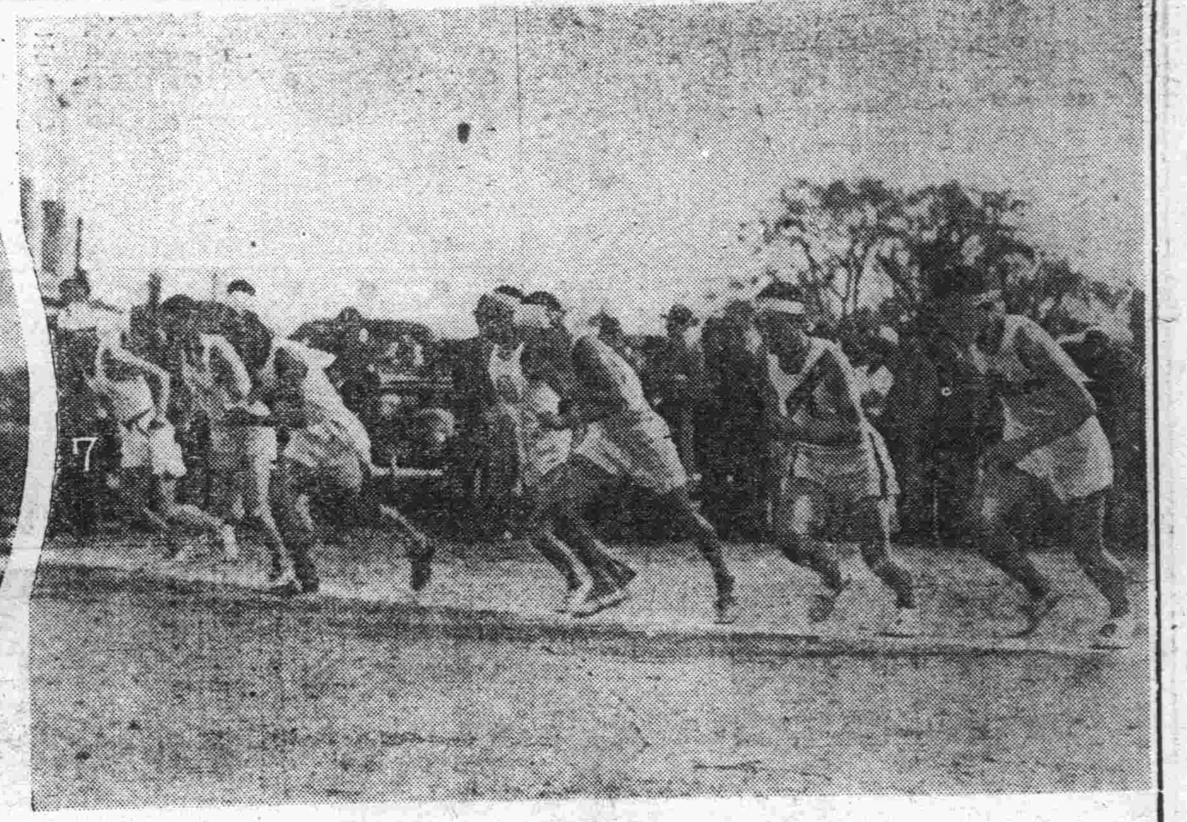

新京の雪辱成る

雌伏一年いま長恨晴る
涙と共に凱歌高し

絢爛豪華を誇る全滿スポーツファン待望の大滿洲帝國陸上競技協會、盛京時報社並に本社主催、吉林省公署、吉林市公署、新京特別市公署後援「第六回京吉驛傳競走大會」は輝く世紀の佳き年きのふ十九日古都吉林と躍進國都を結ぶ京吉國道百二十五粁のコースに前年の覇者吉林省をはじめ蒙古民族を以て編成し異色を誇る札蘭屯、次で哈爾濱市、奉天市、奉天省、鞍山市び地元新京市の七チーム參加の下に擧行された

この日大陸の空はひろ〳〵と高く澄み渡つて紺一色、初夏の陽光は燦々と降り注ぎ緑の風は健康大陸の頌歌に代る絶好の日和に惠まれた、定刻を遅くれること一時間、午前九時吉林驛頭に炸裂する號砲一發……五族興亞若人が乾坤一擲、この一戰を賭す爭覇の幕を切つた、鄕關の名譽を鍛へたこの鐵脚に乘せた新進古豪、緑の薫風を剪つて、さへぎるものなき大道をまつしぐらに抜きつ抜かれつの壯烈極まる死闘、血闘を繰展げたが、午後五時二十四分五十六秒觀衆の萬雷の拍手に迎へられ新京軍于選手決勝のテープを切る正に雌伏一年榮ある凱歌は再び八時間二十四分五十六秒の記録と共に地元新京市チームに高らかにあがつた、されど前年樹立した本大會の新記録七時間三十三分四十七秒に比較するとき五十一分九秒と大なる記録の低下を見る、新記録の樹立を期待されながらこの結果を生んだ原因は風速五米の向風に惱まされた最惡のコンデイションにあつたので、各區間の戰跡はこの間の消息を歴然と物語るものである。新紀錄の期待は破れたりと謂へ各チーム終始堂々たるスポーツマンシツプに善戰苦闘最後まで全力を盡して戰ひ抜き不撓不屈興亞健兒の眞面目を遺憾なく發揮した、かくて全滿スポーツ界の人氣を沸騰した本大會は意義深く靜かに幕を閉ぢた

よくぞやつた！
京吉驛傳歡呼に送られ閉幕

于選手快走一着
興奮の神社前に拍手

新京神社前決勝點では張り出される各區間の戰況速報によつて集つて來た市民の人氣は漸次昂り、四時頃にはラスト走者を迎へる觀衆で兩側沿道は驛まで人、人の垣が築かれ、折柄第八區間の戰況が新京軍トツプに哈爾濱、吉林、鞍山の順で發表されるやわツと歡聲をあげるのは地元軍を應援する民衆だ、中にも札蘭屯は吉林は、哈爾濱はと遠征軍を聲援の人々はラストコースが近づくに伴れ一喜一憂の面持ち、その頃から大會役員のサイドカー、自動車が頻繁と出入し大會氣分をいやが上にも唆る、五時過ぎ新京軍于選手南關を通過の報は早くも觀衆から觀衆へと傳り今や遅しと固唾を吞む折しも新京驛前に颯爽たる于選手の韋駄天姿が現はれれば期せずして神社の森にコダマする拍手が起り新京軍萬歳、御苦勞でしたと等と云ふ中へ于選手は決勝點へ飛び込んだ、時に五時廿四分五十六秒、新京軍は

こゝに昨年度の覇者吉林軍を斥けての雪辱成り觀衆の歡聲しばしやまず、二十分餘遅れて五時四十五分二着吉林軍、さらに一分餘の差で三着哈爾濱、鞍山、奉天市、奉天省の順で、六時三十三分十秒異色札蘭屯軍の殿り到着で事變下意義一入深き大會の幕を閉ぢた

全コースの所要時間

新京八時間二四分五六秒
吉林八時間四五分
哈爾濱八時間四六分四二秒
鞍山八時間五三分一三秒
奉天市九時間一八分五四秒
奉天省九時間二六分四〇秒
札蘭屯九時間三三分一〇秒

各區間最高記錄

第一區 楊春元(哈)五一分三八秒
二 洪永鎭(新)四七分三秒
三 方景河(新)五七分三八
四 王德(哈)五九分一〇
五 朴景錫(新)四九分三二
六 菅村武夫(鞍)五〇分四
七 藤綾田(奉省)四三分一五
八 金山榮司(新)三八分五六
九 郭佩(吉)五〇分二九
十 于希渭(新)四六分四七

榮冠輝く優勝旗
新京軍代表へ
夕暗に感激の閉會

六時三十三分殿りの札蘭屯チームが到着してより直ちに新京神社境内に於て役員選手全員集合の上閉會式を擧行、先づ吉林チーム代表劉佐卿君によつて新京特別市長代理に吉林市長メツセージを手交し、引續き牧野審判長より次の如き講評があつた

吉林出發の時私は諸君に昨年降雨により惡コンデイションに比し無温濕度共に絶好のコンデイションに惠まれた本競技に於て新記錄を生まなければマラソンは止めたが良いと極言したが、二區に入る頃から向ひ風に祟られ可なりの惡コンデイションと化した事により本大會記錄より五十分餘も遅れた事は選手諸君の出來が惡いのではない、回を重ねて來た本大會の從來の優勝チームは僥倖によつて勝因を得た事が度々あつたが、今大會の優勝はまつたく實力を發揮したものである、二着に入つた吉林チームは昨年度の選手は僅かに二君であつて他の選手はことごとく新人であるが、强豪哈爾濱、鞍山兩チームをよく抜いて吉林依然として强しとの感を懐かせられた、又札蘭屯チームより一時間以來の差が生じた事を意とせず試合を放棄する事なく終始懸命に力走した事は敗れたりと雖も新興蒙民族の意氣を示したものである事は賞讃に價ひするものである

講評終つて桑原陸上競技協會理事長より優勝旗一旒及副賞滿洲帝國陸上競技會盃を新京チーム代表金山榮司君に授與された、倘呂陸上競技會長盃及副賞本社盃を第二着吉林チーム代表隆選手に、第三着哈爾濱チームには盛京時報社盃等がそれぞれ授與された、それより桑原理事長の挨拶があり終つて一同神殿前に整列し皇軍の武運長久を祈願萬歲を三唱本大會は無事終了し薄暮の迫ると共に一同は解散した

新京軍のバトンタツチ【第三中繼所】

各區間記錄

▽第一コース
1 楊春元(哈)五一分三八秒
2 楊忠恕(奉省)五二分五〇秒
3 王作智(新)五四分一秒
4 張仁香(奉市)五五分三一秒
5 劉鳳鳴(吉)五六分
6 托伯卓仁(札)五八分
7 村上昇(鞍)五九分二三秒

▽第二コース
1 洪永鎭(新)四七分三秒
2 川又幸男(哈)四九分五六秒
3 孫祖禹(奉省)五二分一七秒
4 董殿勳(吉)五三分一七秒
5 野原義(鞍)五一分四秒
6 劉覺喜(奉市)五五分一秒
7 蒙古爾巴圖熱(札)五二分三七秒

▽第三コース
1 方景河(新)五七分三八秒
2 中村粂造(哈)一時間二分五二秒
3 劉佐卿(吉)一時間三二秒
4 松本弘(鞍)五九分四八秒
5 李永尊(奉省)一時間五分九秒
6 王青山(札)一時間五分五秒
7 鐘喜云(奉市)一時間六分四〇秒

▽第四コース
1 王昌文(新)一時間三四秒
2 王德(哈)五九分一〇秒
3 王革封(吉)五九分二五秒
4 宮德章(奉省)五九分四三秒
5 宮本等(鞍)一時間二分三一秒
6 可兒達行(奉市)一時間七秒
7 那木斯列(札)一時間四分三三秒

△第五コース
1 朴景錫(新)四九分三二秒
2 隋繼承(哈)五二分五三秒
3 盧海山(吉)五五分五八秒
4 土生恒雄(鞍)五三分三七秒
5 張邦傑(奉市)五六分一九秒
6 那順巴雅爾(札)五九分二七秒
7 項玉金(奉省)一時間二八分四〇秒

△第六コース
1 楊振梁(新)五二分三三秒
2 金益洙(哈)五二分三九秒
3 王錫九(吉)五二分七秒
4 菅村武夫(鞍)五〇分四秒
5 盛元泰(奉市)五三分一五秒
6 色布金(札)一時間二分三二秒
7 夏萬懸(奉省)一時間一分三八秒

△第七コース
1 崔德鑫(新)四五分五五秒
2 田中榮(哈)四六分五三秒
3 楊森林(吉)四四分五五秒
4 星原光秀(鞍)四七分四一秒
5 中泰杜(奉市)四五分四〇秒
6 藤綾田(奉省)四三分一五秒
7 烏如根達賚(札)四八分一三秒

△第八コース
1 金山榮司(新)三八分五六秒
2 今山正治(哈)四三分五六秒
3 王國禎(吉)四二分六秒
4 西尾雄次郎(鞍)四二分二一秒
5 孟憲文(奉市)四五分二〇秒
6 章楚卜道爾吉(札)四二分三三秒
7 趙鳳村(奉省)四四分三秒

△第九コース
1 村岡正三(新)五二分二七秒
2 郭佩(吉)五〇分二九秒
3 金雄洙(哈)五四分一五秒
4 梶本勝美(鞍)五七分四二秒
5 蔡松哲(奉市)五五分五六秒
6 高變恕(奉省)五三分四五秒
7 老卜桑札拉三(札)一時間五三秒

△第十コース
1 于希渭(新)四六分四七秒
2 馬榮春(吉)五三分二一秒
3 李在田(哈)五三分二九秒
4 阿部健三(鞍)四九分二秒
5 高繼棠(奉市)五五分二五秒
6 瞿承厚(奉省)五五分五秒
7 額爾等札布(札)五五分四七秒

一雨二億圓の喜び
今年は豐作！疑なしの太鼓判

滿洲の古諺に「見苗就保七成年」と云ふことがある、即ち肥料を少しも要せぬ肥沃な土壌を誇る滿洲では播種期に雨が降つて苗さへ出來たら其の年は七割の收穫を約束されたと云つてもよいと云ふ意味である、十七日觀象臺および產業部農務司から「農作物增產五ケ年計畫第一年次たる本年は天候に惠まれ農作物の豐作は疑なし」と云ふ愉快極まる御託宣が前日の阜新大油田採油成功に關する快報に相踵いで發表されて近頃の好話題となつて居る

觀象臺發表の天氣概況によると本年は解氷期が稍早かつたが播種に最も大切な四月中旬に氣溫上昇が不順で且つ適量の降雨が無かつたゝめ、耕地の殆ど全部が乾燥して既に播種を終つた北滿方面の小麥、亞麻および開原以南各地農作物は全滅の悲運を招くかと憂慮され一部地方民の中には早くも雨乞ひをしようかと天を仰いで長嘆息してゐた處もあつたが、僥然五月十二日以後六日間に亘り全滿平均十五ミリの降雨があり地表下五寸まで土壌がうるほされ農民は眉をひらいて喜んだ

即ち雨量の最も多かつたのは十五、六兩日で、地方別にみれば間島省土門子の五十四ミリが最高、次いで綏芬河の二七ミリ、千振開拓村の二十四ミリなどが之に次ぎ最低の奉天ですら十三ミリの降雨量があり、お蔭で既に播種を終つた地方では發芽をみた所もあり未だ播種せぬ地方でも早速播種を始め、さてこそ古諺の見苗就保七成年の言葉通り全滿は早くも豐作の太鼓判に沸きたつてゐる譯で產業部農務司の言葉を使へば先日の雨こそ一雨二億圓と云はれる貴重な雨であつた

全滿業野球勝つ

全滿業對奉天電々野球戰は十九日午後四時半から兒玉公園球場に於て古賀(球)、針原、山本、川田(壘)四氏審判、滿業先攻で擧行されたが、五對三で滿業勝つ 閉戰六時卅二分

滿 230000000 5
奉 101000100 3

佐藤奉仕會理事

財團法人奉仕會理事海軍中將佐藤阜藏氏は滿鐵の招聘にて來滿、二十三日奉天を皮切りに吉林、圖們、牡丹江、佳木斯、哈爾濱、齊々哈爾、海拉爾、滿洲里の各地で講演會を開催する

協和會資料集
創立十周年を期して刊行
近く第一輯を編纂

王道政治に重大なる寄與をなす協和會は明後康德九年は創立十周年を迎へる事になつたが、會精神不滅の聖火は今日までの苦難の體驗の中から點火せられたものであり、創立以來十年間の會運動の記錄こそ永遠に亘る會の歷史にとつて重大なる意義を持つものであり、協和會中央本部では會運動十周年を記念する一大記念塔としてこの點に立脚して會史編纂を企畫、現在及將來の役職員並に會員の爲、又は後世史家の爲に「會史資料集」を上梓することになつた

右は會運動發生の淵源、事情、理論的發展の過程、量的、機械的發展の過程等會の足跡全般に亘り散逸せる各般の基礎資料集成に努力した結果今般漸く自治指導部關係の資料を纏め上げたもので、これを第一輯として逐次時代を迎つて、或は工作種別計畫を進めることゝなつてゐる

鈴村ヤマトホテル支配人榮轉

室數五十そこ〳〵のホテルで一ケ年八十餘萬圓を揚げ業者をあつといはせた新京ヤマトホテル支配人鈴村勝利氏は十八日附で鐵道總局旅館課長に榮轉、スマートな姿を國都の社交界から消すことになつた、出發は二十五日頃の豫定である、なほ後任にはハルビンヤマトホテル支配人林田健介氏が据るはず

◇談……やつと街とも馴染みこれからといふときに去ることになりまことに名殘り惜しい、せめて二三年ゐたかつた、問題のホテル新築は萬難を排して國都の皆さまの期待に添ふやう努力する積りです

大相撲東場所
五ツ島勝進む
双葉山を破る 十一日目

雷門(叩込み)高津山
綠松(二枚蹴り)照錦
番神山(逆出し)山陽山
布引(寄切り)藤ノ川
双見山(上手投)加古川
三船浪(下手投)八方山
增位山(打棄り)小戸岩
倭島(上手投)若潮
小島川(押出し)國光
備州山(押出し)源氏山
陸奥里(下手投)立田野
小松山(寄切り)白鷺

中入後

豐島(押切り)若瀬川
清美川(上手投)錦ノ谷
二瀬川(叩込み)武ノ里
相模川(叩込み)九ケ錦
松浦潟(上手投)松ノ里
大浪(引落し)鹿島洋
金湊(叩込み)駒ノ里
大和錦(寄倒し)巴潟
楯甲(小手投)兩國
藤ノ里(寄切り)佐渡島
桂川(寄切り)十三錦
大郎山(突出し)若浪
綾若(突出し)旭川
龍王山(突出し)綾ノ里
鶴ケ嶺(寄切り)櫻錦
肥州山(吊出し)青葉山
神東山(寄切り)富士嶽
安藝海(押切り)磐石
名寄岩(極倒し)笠置山
照國(外掛け)出羽湊
前田山(吊出し)佐賀花
羽黒山(吊出し)綾昇
男女川(割出し)大潮
五ツ島(とつたり)双葉山
打ち出し六時廿五分假監
東百九、西百四十五

十二日目取組

照錦 常陸海 山陽山 若潮 若瀬川 綠松 布引 倭岩 小松山 立田野
(大熊 八方山 加古川 國光 高津山 源氏山 藤ノ川 備州山)
(神風 小戸岩 豐島 双見山 三船浪 番神山 白鷺 錦谷)

中入後

武ノ里 小島川 增位山 二瀬川 相模川 金湊 藤ノ里 九ケ錦 櫻錦 松浦潟
(陸奥里 清美川 綾若 佐渡島 十三錦 楯甲 大郎山 巴潟 鹿島洋 鶴ケ嶺)
(松ノ里 若浪 神東山 大浪 大和錦 青葉山 駒ノ里 鯱ノ里 龍王山 旭川)

七分鳩

大石大同報主幹福島盛京支社長と同道、哈爾濱に行き、いつも泊る宿が都合惡くヤマトホテルにした、宿帳に一人が四十五歲と書くと僕も四十五だと三〇げかりごまかしたのはどつちだつたか？

×

泊つて夜があけ、福島氏朝飯に誘ひに大石氏の室を訪れると自分の室より小さくて料金表を見ると十圓、福島氏の泊められてゐるのは控室で料金十一圓、しまつたと思つて大石氏に室の交換を申込んだか、面倒臭いよとトノサマどうしても肯んじない

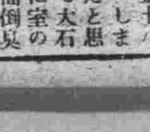

×

どうしてあんなことになつたかと福島氏首をひねつたがわからない、未だにそれに疑問をもつてるさうだが、その時大石氏は協和服、福島氏は背廣を着てゐたのに氣がつかないとは迂濶千萬だ【寫眞は大石氏】

けふの天氣 西寄の風稍强く曇時々晴
きのふの氣溫 高 二八度三 低 六度

ラヂオ　けふの番組

朝

六、〇〇（新京）建國體操
六、一八（大連）入港船のお知らせ
六、二〇（東京）ニュース
六、三〇（大連）初等滿洲語講座　秩父固太郎
六、五九（東京）時報
（新京）天氣豫報
七、〇一（東京）朝の修養「國力の礎」工學博士　加茂正雄
七、二〇（新京）朝の音樂（レコード）（一）管絃樂幻想曲「蝶々夫人」（プッチーニ作曲）ダヨスペラと其のコンサート管絃樂團（二）獨唱「理想の佳人」（トステイ作曲）テノール　ピヨルリング（三）歌劇「ラクメ」より（ドリーブ作曲）ベル・ソング　ソプラノ　ポンス
八、〇〇（新京）建國體操
八、二〇（新京）氣象通報
九、〇五（東京）經濟市況
九、三〇（東・奉）經濟市況
九、五〇（安東）幼兒の時間「オハナシとウタ」安東幼稚園園兒
一〇、〇五（奉天）家庭メモ
一〇、一〇（奉天）料理獻立
一〇、二〇（大連）家庭の時間「家庭の圖書整理」大佐三四五
一〇、四〇（新京）食料品値段
一一、三五（奉天）經濟市況
一一、四〇（東京）經濟市況
一一、五九（東京）時報

晝

〇、〇一（奉天）經濟市況
〇、〇五（奉天）ヴァイオリン獨奏　一、ガボット（バッハ作曲）白高山　二、ユーモレスク（ドヴォルザーク作曲）他白海帝
〇、二一（大連）歌謠曲（レコード）
一、宮本武藏の唄　樋口靜雄
二、お通の唄　三門順子
〇、三〇（東・新）ニュース
一、〇五（東京）經濟市況
一、五〇（奉天）經濟市況
二、五五（新京）氣象通報
三、〇〇（東京）婦人の時間「大津事件と烈婦畠山勇子」
三、二〇（東京）經濟市況　常田宗七
三、三〇（新京）教師の時間　一、國民歌　二、講演「科學教育の振興に付て教育者に望む」新京鑛工技術院　出原佃
三、教育だより
四、〇〇（東・新）ニュース

夜

四、三〇（奉天）經濟市況
引續き
六、五五（東京）夏場所大相撲實況　十二日目　兩國國技館より中繼
（相撲無き場合）
六、〇〇（東京）子供の時間　子供音樂講座「樂譜の讀み方」弘田龍太郎
六、二〇（東京）コドモの新聞
六、二五（東京）講演「職業病の話」醫學博士　石川知福
六、五〇（新京）國民メモ
六、五五（新京）カレントトピックス
七、〇〇（東・新）ニュース
（新京）告知事項、今晩の番組
七、三〇（東京）國民歌謠「燃ゆる大空」獨唱　藤山一郎
七、四〇（東京）講演「南支方面皇軍慰問行」拓務大臣、陸軍大將　小磯國昭
八、〇〇（新京）演藝慰問袋（司會）松井翠聲、磯部賓堂、波岡惣一郎、瀧田菊江（アコーディオン伴奏）堀部安之助　一、詩吟　二、歌謠曲　三、漫才（河内家鶴春、濱お柳）
九、〇〇（廣島）府縣めぐり「香川縣の巻」
九、三九（東京）時報、ニュース、ニュース解説（新京）ニュース、氣象通報、告知事項、明日の番組
一〇、三〇（新京）今日のニュース
一〇、四〇（哈爾濱）北滿の時間（露語）

月曜　五黄　癸亥　大安　破　張宿　四月十四日

東京・本郷・神識館

● 一白の人　歩調正しければ想ふ彼岸に達し得らるべし　壬と艮と南が吉
● 二黒の人　口舌は勿論のこと取引にも爭なき樣すべし　坤と丙と庚が吉
● 三碧の人　人を責めず我を張らず心大なれば自ら無事　丙と丁と壬が吉
● 四綠の人　一利を得て第二の利を夢みる事なく退くべし　壬と癸と丁が吉
● 五黄の人　自力本意を以て拂らぬとも焦らず進むべし　坤と巽と北が吉
● 六白の人　在り來りの業には支障なきも移轉旅行は凶　巽と丙と壬が吉
● 七赤の人　位高ふして驕は少し高ぶれば更に損を招く　巽と壬と癸が吉
● 八白の人　平凡無爲の内に自から芽が吹き出す日なり　坤と丙と艮が吉
● 九紫の人　飲食さへ愼めば餘事は大抵都合好く行くべし　乾と甲と巽が吉

養兎

必ず儲かる採算第一實益高級の世界最大種二貫双兎、今は種兎時代故仔兎の賣行良好利益多大なり。

養兎は愛玩の動物ではありません、流行的に飼育するは大なる誤りであります軍需防寒用不足兎毛皮擴充の爲めに政府は國策家畜として養兎を奬勵するのであります、毛皮價値低き小型色兎の流行飼育は非常時國民としての養兎ではありません、日滿兩國民は共に政府の奬勵する眞の養兎をなし時局重要な兎毛皮擴充の爲めと、平時に於ける輸出貿易に對處の目的を以て、弊園の推奬する發育迅速世界最巨大種純血ホワイトフレミッシュ種を飼育して國策に順應すべきであります。本種普通標準は牝一貫七百匁以上二貫双優秀牝は二貫四五百匁に發育する兎中採算第一の理想の高級國益種であります。弊園は優良種兎普及の爲め毎月若親百番限り實費分讓す（種兎の栞呈）豊橋市向山西町

巨大種專門 フレミッシュ　富國園

ヒット場った凱歌・花賣娘完結篇！
キングレコード
南京の花売娘
上海・廣東・南京の三部作完成！
岡晴夫唄

新京見物場
佳　生好堂
富士町二丁目（湯にくみ）橫　電〇四五六七

酒は特撰　富士
奉天　滿洲特産工業株式會社

豊劇

御存知東男　20日より
こぞんちづまをとこ
原作　岡鬼太郎
演出　瀧澤英輔
長谷川一夫・岡譲二・霧立のぼる
五十錢

春姿三大スター初競演！長谷川一夫、霧立のぼる久方ぶりの顔合せに、征戰一年有餘の岡譲二堂々戰塵を拂って登場大江戸情緒の巨篇

松竹大船作品　菊地寛原作
我が子の結婚
主演　三浦光子・細川俊夫・飯田蝶子

新京出張所開設に付謹告

今般各位の御奬めにより弊社新京出張所を左記へ新設營業開始致候に就ては向後一層勉勵年來の御引立に奉酬度存候間何卒倍舊の御愛顧賜り度奉懇願候　敬具

昭和十五年五月
康德七年五月

日本東京市日本橋區通二丁目
丸善株式會社

新京出張所

事務所　新京特別市梅ケ枝町一丁目十二番地
電話（3）六二五六番
振替口座新京三四七四番

營業所　新京特別市豊樂路一二一一號
電話（2）五二〇一番

賣店　新京特別市大同大街（東拓海上ビル一階）
洋書部・文具部　電話（2）六一六九番
和書部　電話（2）五〇四四番

營業品目
洋書・外國新聞雜誌輸入販賣
日・滿・支書籍・雜誌
一般文具及事務用器械類販賣

古本買入　古きを賣って新智識を！
東一條通一六　巖松堂古典部
電話（8）五三八二・五五四一

銀座キネマ

不良青年
新版画　ヨーロッパ名画祭

ダニエル・ダリュウの不良青年
主演　ダニエル・ダリュウ
初夏のみどりに溌溂たるダリュウの登場!!
ジャン・ボワイエ監督作品
アンナ・キャラ共演

東和商事
佛トビス超特作
ルネクレル脚色監督
アンナ・ベラ
ジョルツ・リゴオ
ポール・オリヴィエ
レモン・コルディ共演

「巴里祭」の感觸が思ひ出されます
綠の初夏が訪れると映畫ファンなら

アナベラ
新版　巴里祭

長春座
封切迫る!……
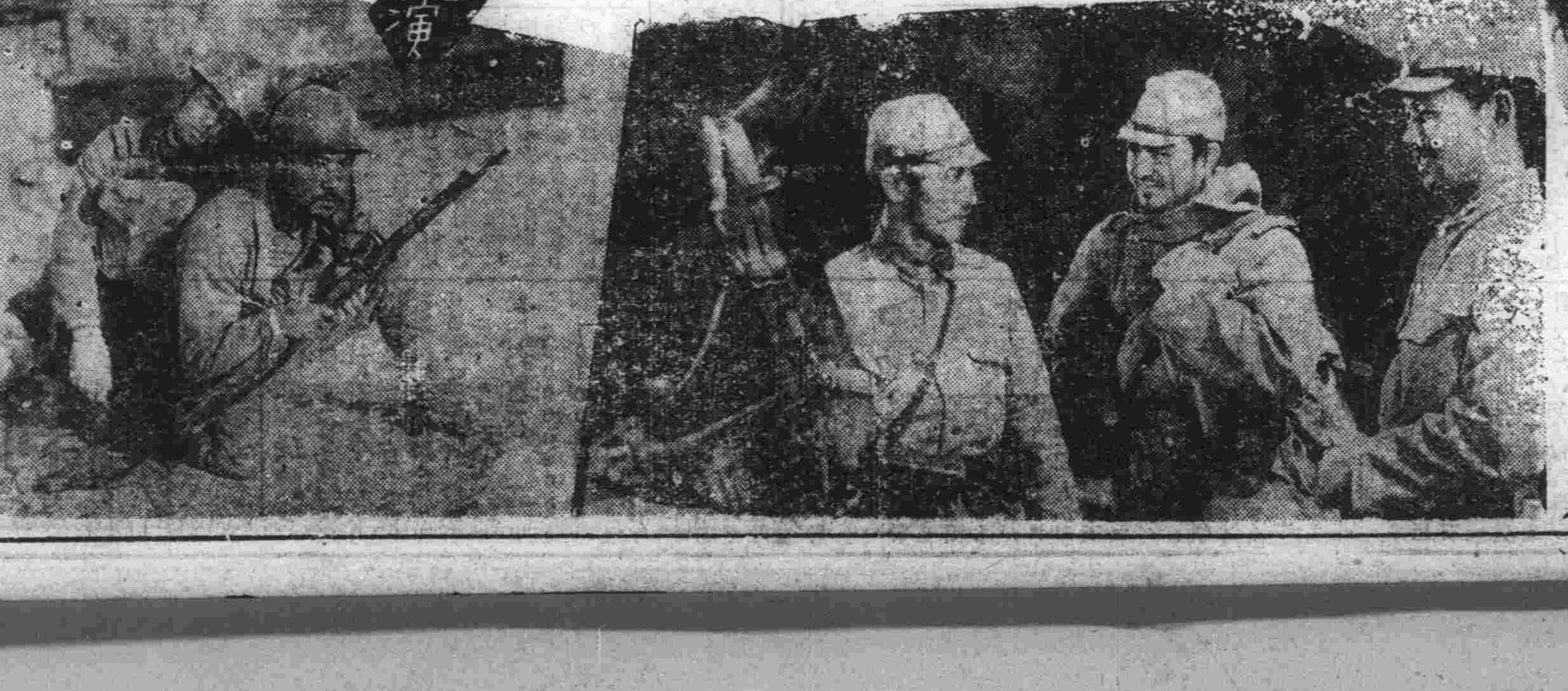
曉に祈る
主題歌・愛馬進軍歌
大船三大スター主演
田中絹代
夏川大二郎
德大寺伸
監督　佐々木康